

**DAFTAR ISI / INDEX**

<b>PROFIL PERUSAHAAN /COMPANY PROFILE .....</b>	<b>2</b>
<b>VISI DAN MISI PERUSAHAAN / COMPANY’S VISION AND MISSION .....</b>	<b>6</b>
<b>DEWAN KOMISARIS / BOARD OF COMMISSIONERS .....</b>	<b>7</b>
<b>DEWAN DIREKSI / BOARD OF DIRECTORS.....</b>	<b>9</b>
<b>KOMITE AUDIT /AUDIT COMMITTEE .....</b>	<b>11</b>
<b>SEKRETARIS PERUSAHAAN / CORPORATE SECRETARY .....</b>	<b>12</b>
<b>KETERANGAN TENTANG HARGA PERDAGANGAN SAHAM/HISTORICAL STOCK PRICE.....</b>	<b>13</b>
<b>PERISTIWA PENTING DI TAHUN 2011-2012 / IMPORTANT EVENTS IN 2011-2012.....</b>	<b>14</b>
<b>DETAILS OF SUPPORTING PARTIES/ PROFESSIONALS .....</b>	<b>16</b>
<b>IKHTISAR KEUANGAN / FINANCIAL SUMMARY .....</b>	<b>17</b>
<b>LAPORAN DEWAN KOMISARIS / BOARD OF COMMISSIONERS REPORT.....</b>	<b>19</b>
<b>LAPORAN DEWAN DIREKSI/ BOARD OF DIRECTOR’S REPORT .....</b>	<b>22</b>
<b>TATA KELOLA PERUSAHAAN / GOOD CORPORATE GOVERNANCE .....</b>	<b>25</b>
<b>RAPAT/MEETINGS: DEWAN DIREKSI /KOMISARIS / BOARD OF DIRECTORS/ COMMISSIONERS .....</b>	<b>26</b>
<b>RAPAT/MEETINGS: AUDIT KOMITE / AUDIT COMMITTEE.....</b>	<b>27</b>
<b>LAPORAN KOMITE AUDIT TAHUN 2011-2012/AUDIT COMMITTEE REPORT FOR YEAR 2011-2012...28</b>	
<b>PENGEMBANGAN SUMBER DAYA MANUSIA/HUMAN RESOURCE DEVELOPMENT.....</b>	<b>30</b>
<b>ANALISA DAN PEMBAHASAN MANAJEMEN/ ANALYSIS AND MANAGEMENT REVIEW .....</b>	<b>31</b>
<b>PROSPEK USAHA/ BUSINESS PROSPECTS .....</b>	<b>35</b>
<b>STRUKTUR ORGANISASI / STRUCTURE ORGANIZATION.....</b>	<b>37</b>
<b>LAPORAN KEUANGAN / FINANCIAL STATEMENTS AS AT 31 MARCH 2012 AND 2011.....</b>	<b>38</b>

**PROFIL PERUSAHAAN /COMPANY PROFILE**

<b>Nama Perusahaan :</b> <b>PT SUMBER ANDALAN ENERGI Tbk</b> <b>Berkedudukan di Jakarta, Indonesia</b> <b>Tanggal Pendirian : 20 Nopember 1987</b> <b>Tanggal Pencatatan : 10-12-1990</b> <b>KODE SAHAM ITMA</b> <b>Kantor Pusat/Head Office</b>	<b>Name of the Company:</b> <b>PT SUMBER ENERGI ANDALAN Tbk</b> <b>Domiciled in Jakarta, Indonesia</b> <b>Date of Establishment: 20th November 1987</b> <b>Date of Listing : 10-12-1990</b> <b>Stock code ITMA</b>
--	---

Menara Prima Lt. 16 Unit F  
Jl. Lingkar Mega Kuningan Kav. 6-2, Jakarta Selatan 12950  
Telephone :+62 21 5794 7950  
Fax: +62 21 5794 7952

Email :energi.andalan@gmail.com

**Riwayat Singkat Perusahaan**

PT. SUMBER ENERGI ANDALAN Tbk ("Perseroan") d/h PT Itamaraya Tbk didirikan berdasarkan Akta No. 68 tanggal 20 Nopember 1987 yang dibuat dihadapan Zuraida Zein, SH. Notaris di Surabaya dan disahkan oleh Menteri Kehakiman dan Hak Asasi Manusia Republik Indonesia melalui Surat Keputusan No. C2-2899.HT.01.01.TH.'89 tanggal 5 April 1989 dan diumumkan dalam Lembaran Berita Negara No. 49 Tambahan No. 1105 tanggal 20 Juni 1989. Anggaran Dasar Perusahaan telah mengalami beberapa kali perubahan, dimana perubahan terakhir adalah sebagaimana dimuat dalam Akta No. 06 tanggal 21 September 2011, dibuat dihadapan Leolin Jayayanti, SH Notaris di Jakarta dan telah disetujui oleh Menteri Hukum dan Hak Asasi Manusia melalui Surat

**Brief History of the Company**

PT SUMBER ENERGI ANDALAN Tbk, previously PT Itamaraya Tbk, was established with Notarial deed of Zuraida Zein, SH. No. 68 dated 20<sup>th</sup> November 1987. The deed of establishment had been approved by the Ministry of Justice and Human Rights of Republic Indonesia in its Decision Letter No. C2-2899.HT.01.01.TH'89 dated 5 April 1989 and was published in state Gazette No. 49 Supplement No. 1105 dated 20 June 1989. The Company's Articles of Association has been amended several times, the last being by Notarial Deed No. 06 dated 21 September 2011 made before Leolin Jayayanti, SH, Notary in Jakarta and approved by Ministry of Justice and Human Rights, Republic Indonesia by Decision Letter No. AHU-0078686.AH.01.09 year

Keputusan No. AHU-0078686.AH.01.09. Tahun 2011 tanggal 29 September 2011 yang merupakan penegasan kembali atas Hasil Keputusan Rapat Umum Pemegang Saham Luar Biasa Perusahaan pada tanggal 28 Juni 2010 yang antara lain menyatakan tentang perubahan nama Perusahaan dari PT. Itamaraya Tbk menjadi PT. Sumber Energi Andalan Tbk, Perubahan Logo Perusahaan, dan Domisili Perusahaan ke Jakarta agar sesuai dengan rencana strategis Perusahaan serta perubahan atas maksud dan tujuan Perusahaan sesuai dengan pasal 3 Akta No. 6 tanggal 21 September 2011 tersebut diatas, yaitu dalam bidang perdagangan dan ekspor impor serta jasa konsultasi dalam bidang pertambangan dan energi.

2011 dated 29 September 2011 which reconfirm the results of Extraordinary General Meeting of Shareholders dated 28 June 2010 amongst other regarding the change of Company's name from PT Itamaraya Tbk to PT Sumber Energi Andalan Tbk, the changes in the Logo of the Company, and the changes in the Domicile of the Company to Jakarta to be in line with the Company's strategic plans, also the change in the purpose/objects of the Company in accordance to article 3 Deed No. 6 dated 21 September 2011 to do business in areas such as trade and export import, consulting services in the mining and energy sector.

### **Kegiatan Usaha/Objects**

Sesuai dengan pasal 3 Anggaran Dasar Perusahaan Akta No. 06 tanggal 21 September 2011, dibuat dihadapan Notaris Leolin Jayayanti SH, ruang lingkup kegiatan Perusahaan adalah berusaha dalam bidang perdagangan dan ekspor impor serta jasa konsultasi dalam bidang pertambangan dan energi. Untuk mencapai maksud dan tujuan tersebut maka Perusahaan dapat melaksanakan kegiatan yang meliputi :

- a. Kegiatan usaha utama dalam bidang perdagangan termasuk interinsulair dan lokal baik atas tanggungan sendiri maupun atas tanggungan orang lain, secara komisi ataupun bersama-sama orang; ekspor impor segala macam hasil tambang; bertindak sebagai leveransir, grosir, distributor, komisioner, perwakilan atau keagenan dari orang atau badan hukum lainnya;

Based on Article 3 of the Company's Articles of Association vide Notarial Deed No. 06, dated 21st September 2011 drawn in presence of and made by the Notary Leolin Jayayanti SH, the Company's scope of activities includes business in areas such as trade, export & import and also the consulting services in the mining and energy sector. To achieve its purpose/objects of the Company can venture into the following:

- a. Main activity in the field of trade including interinsulair and local for themselves or for others, by commission and/or joint with other entity; export or import in all mining resources, as purveyor, wholesaler, distributor, commissioner, representative or agent from other people or other legal entity.

- b. Kegiatan usaha pendukung, yaitu memberikan jasa konsultasi untuk keperluan industri pertambangan meliputi perencanaan pembangunan dan pengembangan untuk industri pertambangan umum serta kegiatan usaha terkait termasuk diantaranya untuk pemeliharaan dan perawatan peralatan pertambangan; memberikan jasa konsultasi untuk pertambangan minyak dan gas alam, panas bumi (geothermal) dan konservasi energi, batubara, lignite dan anthracite serta kegiatan usaha yang terkait; memberikan jasa konsultasi atas kegiatan yang berkaitan dengan usaha di bidang pembangkit tenaga listrik, termasuk konsultasi untuk kegiatan operasional dan perawatan.
- b. Supporting business activities, including provides the consultation service for mining industry which covers the building planning and development for general mining industry and related activities, amongst others include the maintenance of mining equipment, consultancy services for oil mine and natural gas resources, geothermal and energy conservation, lignite and anthracite along with its related business activities, provides consultancy services for activities related to the business in power plant sector, including its activities for maintenance and operational.

#### **Struktur Permodalan dan Kepemilikan Saham/Shareholding Structure**

Perusahaan telah mencatatkan sebanyak 34.000.000 (Tiga puluh empat juta) saham yang telah ditempatkan dan disetor penuh pada Bursa Efek Indonesia dengan kode saham ITMA. The Company has listed shares of 34.000.000 (Thirty four million) in IDX. Shares of the Company have been traded in IDX with stock code ITMA.

Selama periode 1 April 2011 sampai dengan 31 Maret 2012, jumlah volume perdagangan saham perusahaan adalah 36,500 (Tiga puluh enam ribu lima ratus) saham senilai Rp. 16.175.000,- (Enam belas juta seratus tujuh puluh lima Rupiah) During the period of 1st April 2011 until 31<sup>st</sup> March 2012, the total trade volume of Company's shares has been 36,500 (Thirty Six Thousand Five Hundred) valued at Rp. 16.175.000,- (Sixteen million one hundred seventy five thousand Rupiah)

Berdasarkan daftar pemegang saham tanggal 31 Maret 2012 yang dikeluarkan, struktur permodalan dan kepemilikan saham adalah sebagai berikut: As per Shareholders' Register as on 31<sup>st</sup> March 2012, shareholding structure is as below:

Pemegang Saham/Shareholders	Jumlah dan Nilai Nominal Saham (Rp.)/Shares Amount and Nominal Value		Persentase Kepemilikan Saham (%)/Percentage of shares ownership
	Jumlah	Nilai	
	Saham/Total Shares	Nominal/Nominal Value	
Modal Dasar/Authorised Capital	136.000.000	136.000.000.000	
Modal Ditempatkan & Disetor Penuh/ Issued and Paid Up Capital			
- Trust Energy Resources Pte.Ltd.	32,281,900		94.95%
- Masyarakat lainnya dibawah			
5% Public	1,718,100		5.05%
<b>Total</b>	<b>34.000.000</b>	<b>34.000.000.000</b>	<b>100,00</b>
Jumlah Saham Dalam Portepel/ Shares in Portfolio( Unissued Shares )	102.000.000	102.000.000.000	

**Komisaris/Commissioners**

Presiden Komisaris /President Commissioner	Kottamasu Venkateswara Rao
Komisaris / Commissioner	Alok Kanagat
Komisaris / Commissioner	Rizal Yamin

**Direksi/Directors**

Presiden Direktur / President Director	Ashok Kotamraj
Direktur / Director	Ramesh N. Subramanyam
Direktur / Director	Minesh Shri Krishna Dave
Sekretaris Perusahaan / Corporate Secretary	Yose Andriani

**Audit Committee**

Head	Rizal Yamin
Member	Ashok Mitra
Member	Patnuru Saroj Kumar Patro

**VISI DAN MISI PERUSAHAAN / COMPANY'S VISION AND MISSION****VISI PERUSAHAAN / COMPANY VISION**

Untuk menjadi sebuah organisasi yang menguntungkan yang berkelanjutan bagi semua stakeholder To be a profitable organisation delivering sustainable value to all stakeholders.

**MISI PERUSAHAAN / COMPANY MISSION**

Untuk berpartisipasi dalam kesempatan di sektor energi dan sumber daya alam di Indonesia To participate in opportunities in energy and natural resources sector in Indonesia.

**DEWAN KOMISARIS / BOARD OF COMMISSIONERS****Kottamasu Venkateswara Rao**

Presiden Komisaris, warga negara India, lahir pada tanggal 31 Januari 1961 di India. Memiliki gelar Master dari Institusi Perdagangan Luar Negeri India, di New Delhi pada bidang Bisnis Internasional. Memiliki pengalaman lebih dari 29 (dua puluh sembilan) tahun di tingkat senior manajemen di India dan Singapura. Dia telah bekerja di berbagai macam industri dan Perusahaan, termasuk didalamnya bergabung dengan Pelayanan Publik di Singapura sebagai Direktur dengan Perusahaan Internasional Singapura. Beliau mengambil spesialisasi pada Bisnis Internasional dan memiliki pengalaman yang meliputi 40 negara maju dan berkembang. Saat ini, adalah sebagai Presiden Direktur dari Tata Power dan Tata Power Chemicals di Singapura dan Direktur Utama dari Trust Energy Resources Pte Ltd, yang adalah subsidiari dari Tata Power yang menangani rangkaian pemasok untuk minyak dan pelayaran.

President Commissioner, Indian Citizen, born on 31<sup>st</sup> January 1961 in India. Obtained a Masters Degree in International Business from the Indian Institute of Foreign Trade, New Delhi and has 29 (twenty nine) years of senior management positions across India and Singapore. He has worked in diversified industries and enterprises, including a stint with the Singapore civil service as a Director with International Enterprise Singapore. He is specialized in International Business, and has an experience that covers 40 countries in the developed and emerging markets. He is currently Resident Director of Tata Power and Tata Chemicals in Singapore and is Managing Director of Trust Energy Resources Pte Ltd, a Tata Power subsidiary that manages the fuel supply chain and shipping.

**Alok Ramdev Kanagat**

Komisaris, warga negara India, lahir tanggal 18 November 1951 di New Delhi, India. Beliau adalah sarjana dari Institut Teknologi India, Bombay dan bergelar Master di bidang Bisnis Administrasi dari Universitas Leeds, UK. Beliau memiliki pengalaman selama 37 (tiga puluh tujuh) tahun di berbagai bidang misalnya Perencanaan Proyek, Perencanaan Perusahaan, Pemasaran, Procurement dan Manajemen Proyek. Saat ini, beliau adalah CEO dan Direktur Eksekutif dari Coastal Gujarat Power

Commissioner, Indian citizen, born on 18<sup>th</sup> Nov 1951 in New Delhi, India. He has a Bachelor's degree in Chemical Engineering from Indian Institute of Technology, Bombay and a Masters Degree in Business Administration from University of Leeds, UK. He has 37 (thirty seven) years of experience in various areas such as project planning, corporate planning, marketing, procurement & contracts and project management. He is currently the CEO and Executive Director of Coastal Gujarat Power Limited,

Limited, sebuah subsidiari dari Tata Power, yang di buat untuk menjadi sumber tenaga batubara yang terbesar di dunia (4000 MW) berlokasi di Mundra daerah bagian Gujarat, India.

a subsidiary of Tata Power, which is setting up for the world's largest greenfield coal based power plant (4000 MW) at Mundra in the state of Gujarat, India.

### **Rizal Yamin**

Komisaris Independen, warga negara Indonesia, lahir pada tanggal 25 Februari 1955 di Jakarta dan menyelesaikan pendidikannya di Wadia College, Universitas Poona di India dan pendidikan MBA di Poona India. Beliau memiliki pengalaman bekerja di bidang perbankan selama lebih dari 31 (tiga puluh satu) tahun dan saat ini beliau adalah Komisaris Independen dari State Bank of India (SBI) di Indonesia dan Sekretaris Umum dari Lembaga Sertifikasi Profesi Perbankan (LSPP).

Sebagai Komisaris Independen, bertugas mengawasi dan memberi masukan kepada Direksi berkaitan dengan masalah keuangan dan Sistem Pengendalian Internal.

Independent Commissioner, Indonesian citizen, born on 25<sup>th</sup> February 1955 Graduated from Wadia College, Poona University India, and MBA from IMDR – Poona India. He has experience in Banking Industry for more than 31 (thirty one) years and at present he is an Independent Commissioner of State Bank of India in Indonesia and General Secretary of Banker Professional Certification Body.

As an Independent Commissioner, he provides valuable inputs to Board of Directors on all matters related to Financial issues and Internal Control System.



**DEWAN DIREKSI / BOARD OF DIRECTORS****Ashok Kotamraj**

Presiden Direktur, warga negara Indonesia, lahir pada tanggal 14 Oktober tahun 1945 dan menyelesaikan pendidikannya di Universitas Pune India. Beliau adalah warga negara Indonesia dan saat ini tinggal di Jakarta. Beliau bergabung dengan State bank of India sebagai staff manajemen, selain dari berbagai penempatan yang telah dilakukannya, beliau membuka The First Bank di Kepulauan Maldives dan diangkat sebagai Perwakilan dari State Bank of India di Jakarta dari bulan Oktober 1984 sampai dengan bulan Desember 1988. Beliau kemudian mengikuti program pensiun dini dan kembali ke Jakarta pada bulan Februari 1989 sebagai Penasihat Keuangan di Group Nobel Industri sampai tahun 2010. Pada saat State Bank of India membeli 76% (Tujuh Puluh Enam Persen) saham dari Bank Indomonex di tahun 2007, beliau ditawarkan untuk menjabat sebagai Komisaris di Bank SBI Indonesia (d/h Bank Indomonex) setelah melewati proses uji kelayakan dan kepatutan yang dilaksanakan oleh Bank Indonesia. Pada bulan Juni 2010, beliau menjabat sebagai Presiden Direktur dari PT Sumber Energi Andalan Tbk (d/h. PT Itamaraya Tbk) and mengakhiri masa kerjanya di Group Nobel Industri.

President Director, Indonesia citizen was born on October 14, 1945 and graduated from University of Pune, India. He is an Indonesian Citizen and currently residing in Jakarta. He joined State Bank of India as Probationary Officer (Management Trainee) and apart from other postings, opened the First Bank in The Maldives Island and was posted as Representative of State Bank Of India in Jakarta from October 1984 until December 1988. He then took premature retirement from State Bank of India and returned to Jakarta in February 1989 as Advisor, Finance in the Nobel Industries Group, which position continued till 2010. When State Bank of India bought 76% (Seventy Six Percent) shares of Bank Indomonex in 2007, he was offererd the position of a Commissioner in the Bank SBI Indonesia (previously known as Bank Indomonex) after passing the fit and proper test conducted by Bank Indonesia. From June 2010, he is appointed as the President Director of PT Sumber Energi Andalan Tbk (previously PT Itamaraya Tbk) and ended his association with Nobel Industries.

**Ramesh N. Subramanyam**

Direktur, warga negara India, lahir pada tanggal 27 Juni 1969 di India. Bersertifikat Publik Akuntan dan seorang Sekretaris Perusahaan. Beliau memiliki pengalaman selama 20(dua puluh) tahun di bidang keuangan, komersial, akuntansi dan manajemen perusahaan di sejumlah Perusahaan Multinasional seperti Unilever, Monsanto dan Siemens. Saat ini beliau adalah Kepala Bagian Keuangan dari Coastal Gujarat Power Ltd, subsidiari dari Tata Power.

Director, Indian Citizen, born on 27<sup>th</sup> June 1969 in India, is a Certified Public Accountant and Company Secretary. He has over 20 (twenty) years of varied experience in finance, commercial, accounting and corporate management with leading multinational companies like Unilever, Monsanto and Siemens. He is currently the Chief Financial Officer of Coastal Gujarat Power Limited, a subsidiary of Tata Power.

**Minesh Shri Krishna Dave**

Direktur, warga negara India, lahir pada tanggal 21 November 1959. Memiliki gelar Master di bidang Teknologi dari Institut Teknologi India, Bombay. Dengan pengalaman selama 30 (tiga puluh ) tahun bergabung di Tata Power, dan telah menangani berbagai macam bidang termasuk di Engineering, Perencanaan, Perusahaan, Pengadaan minyak /energi, Proyek Pengembangan dan Manajemen, Peraturan-peraturan, Pengembangan Bisnis dan Strategi. Saat ini ditempatkan di Jakarta.

Director, Indian Citizen, was born on 21<sup>st</sup> November 1959 in India. He holds a Master's Degree in Technology from the Indian Institute of Technology, Bombay. With a career spanning over 30 (thirty) years, all with Tata Power, he has handled various functions including engineering, planning, corporate, fuel procurement, project development & management, regulatory, business development and strategy. He is currently based in Jakarta.

**KOMITE AUDIT /AUDIT COMMITTEE**

Susunan Anggota Komite Audit sebagai berikut : Members of Audit Committee

**Rizal Yamin****Ketua Komite Audit/Chairman of Audit Committe**

Warga negara Indonesia, lahir pada tahun 1955. Indonesia citizen, born in 1955. Educated in Wadia  
Memperoleh pendidikan di Wadia College, College, Poona University and MBA from Poona,  
Universitas Poona , dan MBA di Poona, India India

**Ashok Mitra****Anggota/Member**

Warga negara India, lahir pada tahun 1957. Dengan Indian Citizen, born in 1957. He is a B. Comm,  
banyak pengalaman di bidang keuangan dan AACA, ACS and has varied experience in Treasury  
perpajakan, sekretaris perusahaan dan lain-lain serta Management, Budgeting, Working Capital  
memiliki pendidikan akuntan di India. Management, Corporate Taxation, etc.

**Patnuru Saroj Kumar Patro****Anggota/Member**

Warga negara India, lahir pada tahun 1969. Indian Citizen, born in 1969, Master in Business  
Memperoleh pendidikan MBA from Indian Institute of Administration from premiere Business School,  
Management(IIM, Ahmedabad) India Indian Institute of Management (IIM Ahmedabad),  
India.

**SEKRETARIS PERUSAHAAN / CORPORATE SECRETARY**

Yose Andriani, Sekretaris Perusahaan saat ini. Warga Negara Indonesia, lahir di Bengkulu, Sumatera pada tahun 1972. Menamatkan Sarjana Ekonomi Manajemen Keuangan dari Universitas Indonesia, Jakarta dan bergabung dengan PT Sumber Energi Andalan Tbk (D/h. PT Itamaraya Tbk) pada bulan September tahun 2009. Sebelum bergabung dengan PT Sumber Energi Andalan Tbk (D/h. PT Itamaraya Tbk), yang bersangkutan bekerja di perusahaan pabrikan asing dan beberapa perusahaan sekuritas asing, seperti PT DBS Vickers Securities, PT UOB Kay Hian Securities, dll.

Tugas utama sekretaris perusahaan adalah sebagai penghubung antara perusahaan dengan jajaran stakeholders seperti otorisasi pasar modal (BAPEPAM-LK, KSEI, BEI), pemegang saham, media massa, dan pihak-pihak eksternal lainnya. Selain itu, sekretaris perusahaan juga bertugas untuk menyampaikan informasi mengenai perusahaan kepada pihak eksternal melalui sarana press release, laporan tahunan, website maupun media lainnya. Sekretaris Perusahaan juga bertugas untuk melakukan update seluruh peraturan pasar modal kepada jajaran manajemen dan memastikan perusahaan mematuhi peraturan-peraturan yang berlaku.

Yose Andriani, is the Corporate Secretary of the Company, an Indonesia citizen, born in Bengkulu, Sumatera in 1972. She graduated from University of Indonesia majoring in Financial Management. She joined PT Sumber Energi Andalan Tbk (Previously PT Itamaraya Tbk) in September 2009. Her previous work experience spans across various sectors from manufacturing to Financial Industry from several foreign Security Companies such as PT DBS Vickers Securities and PT UOB Kay Hian Securities etc.

Main duty of corporate secretary is to be a liason between the Company and stakeholders such as Capital Market (Bapepam-LK, Central Custody and IDX), share holders, newspaper and other external parties. Other duty also to give information about the Company to external parties by press release, annual report, website or other media. Corporate secretary also has to update the management about all capital market rules and regulation and make sure the company complies with all the rule and regulation.

**KETERANGAN TENTANG HARGA PERDAGANGAN SAHAM/HISTORICAL STOCK PRICE**

Berikut adalah rincian Triwulanan harga saham yang diperdagangkan di Bursa Efek Indonesia untuk 2 (dua) tahun terakhir :

The quarterly details of stock price traded in Indonesian Stock Exchange for the last 2 (two) years is appended below:

No.	Kuartal /Quarter	Tahun /Year	Terendah /Low (Rp.)	Tertinggi /High (Rp.)	Penutupan /Closing (Rp.)
1	I	2010	750	750	750
2	II	2010	930	930	930
3	III	2010	385	385	385
4	IV	2010	385	385	385
5	I	2011	385	385	385
6	II	2011	450	450	450
7	III	2011	450	450	450
8	IV	2011	450	450	450
9	I	2012	450	450	450

*Sumber Bursa Efek Indonesia*

## PERISTIWA PENTING DI TAHUN 2011-2012 / IMPORTANT EVENTS IN 2011-2012

Tanggal/Date	Kegiatan/Activity
16 <sup>th</sup> September 2011	<p data-bbox="501 510 1458 823">Rapat Umum Pemegang Saham Tahunan dengan Agenda Laporan kegiatan usaha Perseroan untuk tahun 2011, Pengesahan Laporan Keuangan periode 1 Januari sampai dengan 31 Maret 2010 dan 1 April 2010 sampai dengan 31 Maret 2011, Penunjukan Akuntan Publik Terdaftar untuk Tahun Buku mulai 1 April 2011 sampai dengan 31 Maret 2012 serta memberikan wewenang kepada Direksi Perseroan untuk menetapkan honorarium dan persyaratan lain penunjukkannya.</p> <p data-bbox="501 920 1458 1233">Annual General Meeting of Shareholders with the Agenda of the Company's Operations for the year 2011, Rafication of the Balance Sheet and Profit (Loss) Statements for Accounting year for period 1<sup>st</sup> January -31<sup>th</sup> March 2010 and period 1<sup>st</sup> April - 31<sup>st</sup> March 2011, the Appointment of Registered Public Accountant for Accounting Year of 1<sup>st</sup> April 2011 – 31<sup>st</sup> March 2012, and giving authority to the board of directors of the Company to assign honorarium and other requirements</p> <p data-bbox="501 1265 1458 1766">Rapat Umum Pemegang Saham Luar Biasa dengan Agenda mengenai Penegasan kembali sebagian hasil keputusan RUPSLB yang diselenggarakan 28 Juni 2010 seperti Perubahan Susunan Anggota Dewan Komisaris dan Direksi Perusahaan, Perubahan Nama dan Logo Perusahaan, Perubahan Domisili Perusahaan, Perubahan beberapa pasal di dalam Anggaran Dasar Perusahaan; Pemberian Wewenang dan Persetujuan kepada perseroan untuk melakukan penjualan sebagian besar aset tetap Perseroan berupa tanah, bangunan, instalasi, dan prasarana serta mesin dan peralatan yang terletak di Surabaya, Menyetujui perubahan kegiatan usaha utama perseroan menjadi perdagangan dan ekspor impor; serta Pemberian Wewenang dan Kuasa untuk mendapatkan pendanaan bagi Perusahaan.</p> <p data-bbox="501 1864 1458 1986">Extraordinary General meeting of shareholders with the agenda of restating partly the result of Extraordinary General Meeting shareholders which held 28 june 2010 such as the change of members of the board of directors and board</p>

of commissioners of the Company, the change of name and logo Company, the change of domicile of the Company, changing some article in the articles of association of the Company, and granting authority and approval to the Company to perform the sale of most of the fixed assets of the Company in the form of the land, building, installations, and the equipment and machinery and equipment located in Surabaya, and approval to change the main business activities of the Company to be trading and export import; and the Granting of Authority and Power for Directors to raise fund.

7<sup>th</sup> December 2011

Pelaksanaan Publik Ekspose Tahunan untuk tahun 2011

Annual Public Expose for year 2011.

---

**DETAILS OF SUPPORTING PARTIES/ PROFESSIONALS****Biro Administrasi Efek/Share Registrar**

PT EDI INDONESIA

Divisi Biro Administrasi Efek

Wisma SMR, 10th floor

Jl. Yos Sudarso Kav. 89 Jakarta 14350

Tel (61-21) 6515130

Fax (62-21) 6515131

**KAP Hendrawinata Eddy & Siddharta**

Ariobimo Sentral 3<sup>rd</sup> Floor

Jl. H.R. Rasuna Said Blok X.2 Kav 5

Jakarta 12950, Indonesia

Tel (62-21) 5290 - 0918 (Hunting)

Fax (62-21) 5290 - 0917



**IKHTISAR KEUANGAN / FINANCIAL SUMMARY**
**Dalam Ribuan Rupiah kecuali Rasio Keuangan/in thousands except for financial ratio**

<b>Rekening Laba Rugi</b>						<b>Profit &amp;(Loss)</b>
<b>Tahun</b>	<b>2008</b>	<b>2009</b>	<b>2010(March)</b>	<b>2011(March)</b>	<b>2012(March)</b>	<b>Years</b>
Penjualan Bersih	13.516.460	8.016.382	-	-	677.375	Net Sales
Laba(Rugi) Kotor	(1.025.272)	(1.779.097)	-	-	677.375	Gross Profit (Loss)
Laba(Rugi) Usaha	(3.417.323)	(4.487.077)	(614.895)	(3.913.739)	-2.445.490	Operating Profit (Loss)
<b>Laba(Rugi) Bersih</b>	<b>(2.126.229)</b>	<b>2.137.512</b>	<b>(442.724)</b>	<b>(2.935.304)</b>	<b>-1.918.798</b>	<b>Net Profit (Loss)</b>
Laba(Rugi)/perlembar saham	(63)	63	(13)	(86)	-56	Profit(Loss)/share
Jumlah saham yang beredar	34.000.000	34.000.000	34.000.000	34.000.000	34.000.000	Total Shares
<b>Rekening Neraca</b>						<b>Balance Sheet</b>
<b>Tahun</b>	<b>2008</b>	<b>2009</b>	<b>2010(March)</b>	<b>2011(March)</b>	<b>2012(March)</b>	<b>Years</b>
<b>Aktiva</b>						<b>Asset</b>
Aktiva Lancar	1.038.743	976.481	920.515	982.644	905.335	Current Asset
Aktiva Tetap(bersih)	9.297.299	7.867.364	7.506.972	6.081.456	4.946.534	Net Fixed Asset
Aktiva Pajak tangguhan(bersih)	3.271.022	4.351.873	4.524.044	5.502.479	6.029.170	Deffered Tax
Aktiva Lain-lain	8.991.945	598.200	598.200	598.200		Other Asset
<b>Jumlah Aktiva</b>	<b>22.599.010</b>	<b>13.793.918</b>	<b>13.549.731</b>	<b>13.164.779</b>	<b>11.881.039</b>	<b>Total Asset</b>
<b>Kewajiban dan Modal</b>						<b>Liabilities&amp;Equity</b>
Kewajiban Lancar	6.746.993	4.205.841	5.246.745	5.707.364	4.901.232	Current Liabilities
Kewajiban Jk.Panjang	9.964.245	899.566	57.200	2.146.933	3.588.124	Long term Liabilities
<b>Jumlah Kewajiban</b>	<b>16.711.238</b>	<b>5.105.407</b>	<b>5.303.945</b>	<b>7.854.297</b>	<b>8.489.356</b>	<b>Total Liabilities</b>
Hak Pemegang saham minoritas						Minority shareholder
Atas aktiva bersih anak perusahaan	10	-	-	-		rights of net asset
<b>Ekuitas</b>	<b>5.887.771</b>	<b>8.688.511</b>	<b>8.245.786</b>	<b>5.310.482</b>	<b>3.391.683</b>	<b>Equity</b>
<b>Jumlah Kewajiban &amp; Ekuitas</b>	<b>22.599.009</b>	<b>13.793.918</b>	<b>13.549.731</b>	<b>13.164.779</b>	<b>11.881.039</b>	<b>Total Liabilities &amp; Equity</b>
<b>RASIO KEUANGAN</b>						<b>Financial Ratio</b>
Aktiva lancar/kewajiban lancar	15,40%	23,22%	17.54%	17.22%	18,47%	Current Asset/Current Liabilities
Kewajiban/modal sendiri	283,83%	58,76%	64.32%	147.90%	250,30%	Liabilities/Equity
Kewajiban/total aktiva	73.95%	37.01%	39.14%	59.66%	71,45%	Liabilities/Total Asset
Perputaran modal kerja	-2.37	-2.48	0	0	-0,17	Capital Turn Over

**PERFORMANCE RATIO**

Laba(Rugi) bersih/modal sendiri	-36,11%	24,60%	-5.37%	-55.27%	-56,57%	Net Profit(Loss)/Equity
Laba(Rugi)bersih/total aktiva Asset	-9,41%	15,50%	-3.27%	-22.30%	-16,15%	Net Profit(Loss)/Total Asset

**PROFITABILITY RATIO**

Laba(Rugi)bersih/penjualan bersih	-15,73%	26,66%	0	0	-283,27%	Net Profit(Loss)/Net Sales
Laba(Rugi)usaha/penjualan bersih	-25,28%	-55,97%	0	0	-361,02%	Operating Profit(Loss)/Net Sales
Laba(Rugi)kotor/penjualan bersih	-7,59%	-22,19%	0	0	100,00%	Gross Profit(Loss)/Net Sales

**LAPORAN DEWAN KOMISARIS / BOARD OF COMMISSIONERS REPORT**

Kepada Pemegang Saham dan Dewan Direksi PT Sumber Energi Andalan Tbk (D/h. PT Itamaraya Tbk) yang terhormat,

Berdasarkan persetujuan dalam Rapat Umum Pemegang Saham tanggal 10 Desember 2009 yang diikuti dengan surat konfirmasi dari Kantor Pelayanan Pajak Masuk Bursa Jakarta, periode tahun keuangan perusahaan dimulai dari April-Maret. Perusahaan telah melakukan Audit untuk penutupan Tahun Buku 1 April 2011 sampai dengan 31 Maret 2012 dengan menunjuk Kantor Akuntan Publik Hendrawinata Eddy & Siddharta. Dengan demikian Laporan Tahunan Periode ini, merupakan Laporan Tahunan untuk periode 12 (dua belas) bulan dari 1 April 2011 sampai dengan 31 Maret 2012.

Kami telah melakukan evaluasi terhadap kinerja Perusahaan selama periode 1 April 2011 sampai dengan 31 Maret 2012. Dikarenakan ketidakpastian yang disebabkan oleh adanya gugatan hukum dan keputusan untuk menurunkan secara bertahap atas usaha perhiasan emas pada tahun sebelumnya yang terus menimbulkan kerugian terhadap Perusahaan untuk periode tahun keuangan berjalan, meskipun demikian kerugian yang sekarang dapat dikendalikan dan telah memperlihatkan penurunan. Operasional Perusahaan berjalan dengan lebih baik di tahun ini. Perusahaan berhasil memperoleh pendapatan dari jasa konsultan di sektor batubara dan pendapatan lain dari penyewaan sebagian Pabrik di Surabaya selama tahun keuangan untuk periode 1 April 2011 hingga 31 Maret 2012.

Dear Shareholders and Board of Directors of PT Sumber Energi Andalan Tbk (Previously PT Itamaraya Tbk),

Based on the approval of GMS dated 10th December 2009 which then followed by the notice of confirmation from Public Companies Tax Office, Jakarta, the financial year of the Company is started from April – March. The Company has conducted the Audit Process for the Financial Report for the period of 1st April 2011 up to 31st March 2012 by appointing Public Accountant Firm of KAP Hendrawinata Eddy & Siddharta. Therefore, this Annual Report is made for the period of 1st April 2011 up to 31st March 2012.

We have evaluated the Company's performance for the period of 1<sup>st</sup> April 2011 up to 31<sup>st</sup> March 2012. After the uncertainties caused by the lawsuits and phasing out of Gold Jewelry business in the previous year, Company has incurred the loss for the current financial year too, although losses are now under the control and are showing a downward trend. The Company has fared better this year, comparatively. It has earned its revenue from the advisory services in the coal sector and other income from rental of part of Surabaya premises during the financial year for the period of 1<sup>st</sup> April 2011 up to 31<sup>st</sup> March 2012.

Perusahaan sedang mengevaluasi berbagai pilihan, termasuk masuk ke sektor baru seperti sektor energi dan sumber daya alam di Indonesia.

The Company is evaluating various options including entering into newer areas such as energy and natural resources sectors in Indonesia.

Dewan Komisaris mendukung Strategi Perusahaan untuk melakukan pengembangan kegiatan usaha termasuk di bidang perdagangan dan ekspor impor dengan kegiatan yang berhubungan dengan sektor energi dan pertambangan.

Board of Commissioners supports the Company's strategy in expanding the business activities to include trading and export import with activities relating to the mining and energy sector.

Selama periode tahun berjalan, tidak ada perubahan dalam komposisi dari Dewan Direksi dan Dewan Komisaris.

During the year, there are no changes to the compositions of the Board of Directors and Board of Commissioners.

Manajemen Perusahaan yang sesuai dengan hasil Rapat Umum Pemegang Saham tanggal 28 Juni 2010 yang di tegaskan kembali pada Rapat Umum Pemegang Saham Luar Biasa pada tanggal 16 September 2011 adalah sebagai berikut :

The Management of the Company as per the General Meeting of Shareholders on 28<sup>th</sup> June 2010 which then restated in the Extraordinary General Meeting of Shareholders on 16 September 2011, is as follows:

**Dewan Komisaris :**

- Tuan Kottamasu Venkateswara Rao, Presiden Komisaris
- Tuan Alok Kanagat Ramdev, Komisaris
- Mr. Rizal Yamin, Komisaris Independent

**Board of Commissioners**

- Mr. Kottamasu Venkateswara Rao , President Commissioner
- Mr. Alok Kanagat Ramdev, Commissioner
- Mr. Rizal Yamin, Independent Commissioner

**Dewan Direksi :**

- Mr. Ashok Kotamraj, Presiden Direktur
- Tuan Minesh Shri Krishna Dave, Direktur
- Tuan Ramesh Narayanswamy Subramanyan, Direktur

**Board of Directors**

- Mr. Ashok Kotamraj, President Director
- Mr. Minesh Shri Krishna Dave, Director
- Mr. Ramesh Narayanswamy Subramanyan, Director

Kami mengharapkan tim manajemen akan dapat mengambil tindakan yang dapat meningkatkan

We expect that the team of management will be in a position to gradually improve operations and

operasional dan kinerja yang lebih baik, yang pada hasilnya akan menambah nilai pemegang saham pada tahun – tahun mendatang.

Dewan Komisaris setuju atas Laporan Keuangan yang ada, untuk periode dari 1 April 2011 sampai dengan 31 Maret 2012, yang telah diaudit oleh Kantor Akuntan Publik Hendrawinata Eddy & Siddharta Ijin No.1095/KM.1/2011.

Pada kesempatan ini atas nama Dewan Komisaris, kami menyampaikan terimakasih dan penghargaan yang setinggi-tingginya kepada seluruh Direksi Komite Audit dan seluruh karyawan perusahaan yang mendukung dalam manajemen di dalam Perusahaan. Kami juga menyampaikan terimakasih kepada semua pihak seperti Pemegang Saham, Lembaga Keuangan, Lembaga Pemerintahan, Konsultan, Auditor, dan Pelanggan yang selalu mendukung .

performance of the Company and strive to increase shareholder value in the subsequent years.

The Board Commissioners have agreed with the Financial Statements for the period of 1<sup>st</sup> April 2011 up to 31<sup>st</sup> March 2012 audited by KAP Hendrawinata Eddy & Siddharta License No.1095/KM.1/2011

We take this opportunity to extend our sincere appreciation to Board of Directors, Audit Committee and all the employees for their dedicated service in the management of the Company. We also thank our Shareholders, Financial Institutions, Government Agencies, Consultant, Auditors and Customers for their continuous support.

**LAPORAN DEWAN DIREKSI/ BOARD OF DIRECTOR'S REPORT**

Kepada Pemegang Saham dan Dewan Komisaris PT Sumber Energi Andalan Tbk yang terhormat,

Dear Shareholders and Board of Commissioners of PT Sumber Energi Andalan Tbk

Seperti yang telah diungkapkan, Laporan Tahunan ini adalah untuk periode yang dimulai dari tanggal 1 April 2011 sampai dengan 31 Maret 2012.

As mentioned earlier, this Annual Report is made for the period starting from 1<sup>st</sup> April 2011 up to 31<sup>st</sup> March 2012.

Pada Rapat Umum Pemegang Saham Luar Biasa tanggal 16 September 2011, Perusahaan telah merubah kegiatan usaha utama. Perusahaan telah memulai perjalanannya menuju hal yang baru sesuai dengan Kegiatan Usaha Utama yang baru dan Kantor baru di Jakarta. Hal ini dimulai dengan, yang mana karena Manajemen Perusahaan memiliki pemahaman yang bagus tentang sektor batubara termasuk peraturannya di Indonesia, Perusahaan memutuskan untuk menawarkan jasa penasihat yang terkait dengan perkembangan terbaru atas setor pertambangan batubara, Selain hal ini, Perusahaan sedang mengevaluasi beberapa kesempatan usaha lainnya termasuk dalam bidang batubara, energi dan sektor infrastruktur.

In the Extra Ordinary Meeting of the Shareholders held on 16th September 2011, the Company changed its Main line of business. The Company has now begun its journey on the new path with the New Main Objects and New Office at Jakarta. To begin with, since Company's Management has good understanding on the Indonesia coal mining sector, the Company decided to offer advisory services in relation to the latest developments in the sector including the new regulations. Besides this, the Company is evaluating various other business opportunities including in coal, energy and infrastructure sector.

Karena kantor resmi dipindahkan ke Jakarta dan Perusahaan telah menghentikan usaha Perhiasan di Surabaya, dan telah memperoleh persetujuan untuk menjual Aset berupa Tanah, Gedung dan Aset Lainnya di Surabaya pada Rapat Umum Pemegang Saham Luar Biasa Tahun lalu yang diselenggarakan pada tanggal 16 September 2011, setelah mengikuti seluruh proses yang diuraikan oleh Bapepam – LK.

As Registered Office relocated to Jakarta, and the Company has discontinued the Jewelry business at Surabaya, the Company got the approval for sale of its Assets such as Land, Building and other assets at Surabaya in last year Extra Ordinary Meeting of the Shareholders held on 16th September 2011, after following the process laid down by Bapepam LK.

Karena proses penjualan memakan waktu yang lebih lama dari yang diharapkan, Manajemen telah memutuskan untuk menyewakan sebagian dari Gedung di Surabaya kepada calon pembeli dimaksud sampai dengan selesainya proses penjualan. Hal ini telah membantu perusahaan dalam dua hal yaitu meningkatkan pendapatan lain-lain dan pemotongan beban secara keseluruhan terhadap biaya-biaya kantor di Surabaya dari tanggal 1 Oktober 2011.

Melihat laba ditahan negatif yang terus berlanjut dan kondisi keuangan yang kurang baik, Direksi tidak merekomendasikan pembayaran dividen untuk tahun ini.

Sepanjang tahun ini, tidak terdapat perubahan komposisi atas Dewan Direksi maupun Dewan Komisaris, dan seperti telah disebutkan sebelumnya Manajemen saat ini sedang mengevaluasi kesempatan-kesempatan baru pada sektor infrastruktur, energi dan sumber daya alam.

Dewan Direksi telah menyetujui Laporan Keuangan untuk periode yang berakhir 31 Maret 2012 yang diaudit oleh Kantor Akuntan Publik Hendrawinata Eddy Siddharta dengan Ijin No. 1095/KM.1/2011.

Penggugat memutuskan untuk tidak melakukan banding ke Pengadilan Tinggi atas keputusan pengadilan terhadap kedua perkara yang telah dimenangkan oleh Perusahaan sebagai Pihak Turut Tergugat pada bulan Maret 2011.

As sale process with its lengthy procedures are taking longer time than expected, the Management has decided to lease part of its building at Surabaya to the proposed buyer, till such time sale process concluded. This has helped the Company in two ways by marginally increasing the other revenue and a complete curtailment on Surabaya office's expenses from 1st October 2011,

In view of the continued negative retained earnings and poor financial health of the Company, the Board do not recommend any dividend payments for the year.

During the year, there are no changes to the compositions of the Board of Directors and Board of Commissioners. As mentioned above, the Management is evaluating new opportunities in the infrastructure, energy and natural resources sector.

The Board of Directors have agreed with the Financial Statements for the period of 1st April 2011 up to 31st March 2012 duly audited by Public Accountant Firm of Hendrawinata Eddy Siddharta license No. 1095/KM.1/2011.

Plaintiffs chose not to appeal to higher courts against the verdict of both court cases granted in favour of the Company as a co- defendant in March 2011.

Dewan Direksi dengan dukungan dari Dewan Komisaris saat ini sedang membangun strategi dalam rangka pengembangan kegiatan usaha yang termasuk di dalamnya aktifitas terkait dengan batu bara, energi dan sektor infrastruktur.

The Board of Directors with the support of Board of Commissioners is developing strategy in expanding the business activities to include activities relating to the coal, energy and infrastructure sectors.

Pada kesempatan ini kami menyampaikan terimakasih dan penghargaan yang setinggi-tingginya kepada seluruh Dewan Komisaris, Komite Audit dan seluruh karyawan yang mendukung manajemen di dalam Perusahaan. Kami juga menyampaikan terimakasih kepada semua pihak seperti Pemegang Saham, Lembaga Keuangan, Lembaga Pemerintahan, Konsultan, Auditor, dan Pelanggan yang selalu mendukung perseroan.

We take this opportunity to extend our sincere thanks to Board of Commissioners, Audit Committee and all the employees for their dedicated service to the Company. We also thank our all our Shareholders, Financial Institutions, Government Agencies, Consultant, Auditors and Customers for their continuous support.



**TATA KELOLA PERUSAHAAN / GOOD CORPORATE GOVERNANCE**

Perusahaan mengakui pentingnya Tata Kelola Perusahaan yang baik dalam melindungi dan meningkatkan kepentingan Stakeholder. Hal ini lebih disorot oleh perubahan lingkungan bisnis dan strategi Perusahaan untuk masuk ke dalam area bisnis baru. Perusahaan berkomitmen untuk menempatkan praktek Tata Kelola Perusahaan yang baik, yaitu Transparansi, Responsibilitas, Akuntabilitas, Independensi dan Kewajaran/Kesetaraan dalam kegiatan usaha.

The Company recognises the importance of Good Corporate Governance in protecting and enhancing the Stakeholder's interests. This is further highlighted by the changing business environment and the Company's strategy of entering into newer business areas. The Company is committed to putting in place Good Corporate Governance practices viz., Transparency, Responsibility, Accountability, Independency and Fairness in its business activities.

**RAPAT/MEETINGS: DEWAN DIREKSI /KOMISARIS / BOARD OF DIRECTORS/ COMMISSIONERS**

<b>Attendees/Kehadiran</b>	<b>Board of Directors/ Dewan Direksi</b>	<b>Board of Commissioners/ Dewan komisaris</b>
Kottamasu Venkateswara Rao		1
Alok Kanagat		-
Rizal Yamin		1
Ashok Kotamraj	5	
Minesh Shri Krishna Dave	5	
Ramesh Narayanswamy Subramanyam	-	

**RAPAT/MEETINGS: AUDIT KOMITE / AUDIT COMMITTEE**

<b>Attendees/Kehadiran</b>	<b>Audit Committee/ Komite Audit</b>
Rizal Yamin	4
Ashok Mitra	1
Patnuru Saroj Patro	3

**LAPORAN KOMITE AUDIT TAHUN 2011-2012/AUDIT COMMITTEE REPORT FOR YEAR 2011-2012**

Kepada Yth.

Dewan Komisaris PT Sumber Energi Andalan Tbk  
Menara Prima Lt. 16F,  
Jl. Lingkar Mega Kuningan Kav. 6-2  
Jakarta Selatan 12950

Laporan Kegiatan Komite Audit untuk periode yang berakhir tanggal 31 Maret 2012.

Audit Committee report for the period ending on 31st March 2012.

Laporan ini disusun dalam rangka memenuhi Peraturan Badan Pengawas Pasar Modal (Bapepam-LK) No. IX.I.5. Lampiran Surat Keputusan Ketua Bapepam-LK Nomor Kep-41/PM/2003, tanggal 22 Desember 2003 mengenai Pembentukan dan Program Kerja Komite Audit dan Peraturan Nomor I-A (SLR No. I-A).

This report is made to fulfill the regulation of Bapepam-LK No. IX I.5, Bapepam – LK decree of No. Kep-41/PM/2003, dated 22<sup>nd</sup> December 2003 about the establishment and working program of Audit Committee and Regulation No. I-A (SLR No. I-A)

Selama periode 1 April 2011 sampai dengan 31 Maret 2012, Komite Audit PT Sumber Energi Andalan Tbk telah melakukan rapat evaluasi terutama pada proses penyusunan laporan keuangan, seperti metode pelaporan, Standar Akuntansi, Inventaris, Kas, Aktiva Tetap, dan lainnya. Termasuk juga telah menganalisis alasan-alasan penjualan sebagian dari aktiva dan kenaikan pendapatan serta penurunan biaya operasional. Komite Audit mengetahui bahwa Manajemen Perusahaan telah melakukan tindakan-tindakan yang dapat mencerminkan secara benar nilai-nilai atas aset dan kewajiban Perusahaan di dalam Laporan Keuangan Auditan periode yang berakhir tanggal 31 Maret 2012. dan Perusahaan telah menyediakan data yang lengkap dalam rangka

For the period of 12 (twelve) months from 1<sup>st</sup> April 2011 until 31<sup>st</sup> March 2012, Audit Committee of PT Sumber Energi Andalan Tbk has met to evaluate various aspects of the financial statements, such as reporting methods, Accounting Standards, Inventories, Cash, Fixed Assets etc. It also has analysed the reasons for selling part of the asset and the increasing of revenue and decrease in operating costs. The Committee noted that Management has taken steps to reflect true value of assets and liabilities in the Financial Report as of March 31, 2012. The Company provides full data required to complete the Audited Financial Report for the period of 1<sup>st</sup> April 2011 up to 31<sup>st</sup> March 2012 in good order's sake as per the actual and accurate amount.

penyelesaian Laporan Keuangan Auditan periode 1 April 2011 sampai dengan 31 Maret 2012 yang telah dilaksanakan dan telah disajikan secara baik dan benar sesuai dengan nilai akurat dan aktual.

**Komite Audit, selanjutnya berpendapat atas pengamatannya:**

Semua informasi keuangan yang materil pada laporan keuangan periode 1 April 2011 sampai dengan 31 Maret 2012 telah diungkapkan.

Laporan Keuangan Perusahaan telah mencerminkan posisi keuangan dan hasil-hasil operasional.

Independensi dan obyektifitas akuntan publik yang melaksanakan audit atas laporan keuangan perusahaan untuk periode 1 April 2011 sampai dengan 31 Maret 2012 telah diperiksa.

**Efektifitas Pengendalian Perusahaan.**

Komite Audit berpendapat bahwa ada cakupan untuk meningkatkan efektivitas fungsi audit internal dalam perusahaan.

Perusahaan telah menjalankan kepatuhan terhadap berbagai peraturan pasar modal di Indonesia dan peraturan lain yang terkait dengan bisnis perseroan di sepanjang tahun 2011-2012.

Hormat kami,  
Laporan ini dibuat dan ditandatangani oleh  
Ketua Komite Audit dan Anggota

**Audit Committee has following observations:**

All material financial information has been disclosed in financial reporting for period of 1<sup>st</sup> April 2011 up to 31<sup>st</sup> March 2012.

Financial Statements of the Company have reflected the financial position and operational results.

Independency and objectivity of the public accountant in conducting the audit for financial period 1<sup>st</sup> April 2011 and 31<sup>st</sup> March 2012, has been checked.

**Company Control effectiveness**

Audit Committee is of the opinion that there is scope for improvement for effectiveness of internal control function within the Company.

Company has complied with Capital Market Laws, Rules and Regulations and other regulations relevant to its business during year of 2011-2012.

Sincerely  
Reported and signed by,  
Head of Audit Committee and its Members

**SIGNATURE**

**Rizal Yamin**  
**Ketua/Chairman**

**PENGEMBANGAN SUMBER DAYA MANUSIA/HUMAN RESOURCE DEVELOPMENT**

Jumlah karyawan total pada tanggal 31 Maret 2012 adalah 2(dua) orang. Perusahaan mengirimkan karyawannya untuk menghadiri pelatihan, seminar dan pelatihan kerja untuk meningkatkan dan menambah pengetahuan tentang peraturan terbaru dan membangun jaringan komunikasi yang lebih baik dalam industri terkait, perusahaan terbuka lainnya, badan pengawas dan Institusi keuangan lainnya. Misalnya: Pelatihan mengenai IFRS, Investor Summit dan pelatihan yang diselenggarakan oleh Pasar Modal.

Company has a total of 2 (two) employees as at 31<sup>st</sup> March, 2012. Company sends its employees for training, seminars and workshops to acquaint and update themselves with current rules, regulations and build a better network with and within the Industry, other listed entities and Regulatory bodies and Financial Institutions, e.g: Workshop for IFRS, Investor Summit and Related to and organized by Capital Market.

**ANALISA DAN PEMBAHASAN MANAJEMEN/ ANALYSIS AND MANAGEMENT REVIEW****PEMASARAN**

Selain konsumsi domestik, bahan lain yang penting untuk meningkatkan pertumbuhan ekonomi adalah ketersediaan energi yang murah dan berlimpah. Indonesia memenuhi kedua kondisi ini dan dengan demikian memberikan kesempatan bisnis yang besar di bidang batubara, energi dan infrastruktur terkait batubara. Menyadari ini, Perusahaan memutuskan untuk menghentikan bisnis perhiasan terdahulu dan berkonsentrasi pada bidang-bidang ini. Hal ini dimulai oleh Perusahaan dengan fokus pada penawaran jasa konsultasi di sektor batubara, dan juga mengikuti perkembangan terbaru di sektor tenaga listrik.

Perusahaan telah menerima pendapatan dari jasa konsultan selama periode Tahun Keuangan dari 1 April 2011 - 31 Maret 2012.

**KEUANGAN**

Pada 31 Maret 2012, Aktiva Lancar perusahaan menurun oleh sekitar 7,8% ke Rp.905 juta dibandingkan dengan periode 31 Maret 2011 sebesar Rp. 982 juta. Perusahaan memiliki piutang sebesar Rp 669,9 juta. Piutang signifikan tersebut telah diterima pada bulan Mei 2012. Perusahaan telah mengambil langkah untuk mengkaji kembali asset lancar dan disarankan bahwa persediaan dengan nilai buku senilai Rp 791,8 juta di Surabaya dalam kondisi tidak dapat dipakai lagi dan karena itu, telah memutuskan

**OPERATIONS**

Apart from domestic consumption, the other ingredient which fuels economic development is the availability of cheap and abundant energy. Indonesia fulfils both these conditions and hence presents great business opportunity in the energy, coal and coal related infrastructure. Recognising this, the Company decided to stop its erstwhile jewellery business and concentrate on these very areas. To begin with, the Company has been focusing on offering advisory services in the coal sector, while also keeping itself abreast of the development in power sector.

The Company has earned its Revenue from the advisory services during the Financial Year for the period from 1<sup>st</sup> April 2011 – 31<sup>st</sup> March 2012

**FINANCIAL**

As at 31<sup>st</sup> March 2012, Current Assets of the Company decreased by about 7,8% to Rp.905 Million compared to the period as of 31<sup>st</sup> March 2011 of Rp. 982 Million. It has an Accounts Receivable of IDR 669,9 Million. The, significant Account Receivable has been realised in the month of May 2012. The Company has taken a step to reassess the Current Assets and has been advised that the Inventory at the book value of IDR 791,8 Million in Surabaya is obsolete and therefore, it has been decided to write it off. The net decrease hence, is reflected in the books as at 31<sup>st</sup> March, 2012.

untuk melakukan penghapusan atas persediaan tersebut. Karena itu penurunan netto tersebut ini tercermin pada pembukuan per 31 Maret, 2012.

Aset tetap telah mengalami penurunan, karena penyusutan tahun ini sebesar 18,6% menjadi Rp.4.9 miliar per 31 Maret 2012 dibandingkan dengan periode 31 maret 2011 sejumlah Rp.6 miliar

Mesin yang dibeli oleh perusahaan sebesar Rp 598,2 juta dicatat pada akun aset lain-lain karena berupa non-operasional mesin. Manajemen telah disarankan untuk melakukan penghapusan atas nilai tersebut beserta hutang yang terkait dengan pembelian mesin tersebut, oleh karena itu, mesin ini dihapuskan pada laporan keuangan saat ini.

Pada 31 Maret 2012, Kewajiban lancar pihak tidak berelasi telah turun sebesar 14% menjadi Rp.4.9 milyar, dibandingkan dengan periode 31 Maret 2011 sebesar Rp.5.7 miliar. Penurunan ini dikarenakan penghapusan atas hutang usaha yang berkaitan dengan mesin – mesin lama.

Kewajiban lancar yang terkait dengan pihak yang mempunyai hubungan istimewa telah meningkat sebesar 67% menjadi Rp.3.5 milyar dibandingkan dengan tahun sebelumnya sebesar Rp.2.1 milyar. Peningkatan ini karena pinjaman untuk mendukung biaya operasional perusahaan, sampai dengan bulan Januari 2012. Sejak bulan Februari 2012, perusahaan telah berhasil mengelola kegiatan operasional dengan dana sendiri.

Perusahaan memperoleh pendapatan sebesar Rp. 677 juta dibandingkan nihil pada laporan

Fixed Assets have decreased due to depreciation provided by 18,6% to Rp.4.9 Billion per 31<sup>st</sup> March 2012 compared to the period as of 31<sup>st</sup> March 2011 of Rp.6 Billion.

The Machinery bought by the Company for IDR 598,2 Million was shown in Other Assets being non-operating Machinery. The Management was advised to write off the same and an amount payable on its account, therefore, this Machinery was written off in the current Financial Statements.

By 31<sup>st</sup> March 2012, the current liabilities of Non Related Parties has Decreased by 14% to be Rp.4.9 Billion, compared to the period of 31<sup>st</sup> March 2011 of Rp.5.7 Billion. This Decrease is due to writing off of the accounts payable on account of old machinery.

Current liabilities Related Parties have increased by 67% to be Rp.3.5Billions compared to previous year of Rp.2.1 Billion. This increase is due to the loan from shareholder to support the operational cost of the Company, till January 2012. From February 2012, the Company has managed to fund its own operations.

The Company earned an income of Rp. 677 Million compared to the NIL for the last Financial Year. The



keuangan tahun sebelumnya. Pendapatan diperoleh dari memberikan jasa konsultan kepada Perusahaan Induk dan Group perusahaan.

Perusahaan juga menerima pendapatan sewa sebesar Rp 150 juta dari penyewaan sebagian property di Surabaya dari 1 Oktober 2011 sampai dengan 31 Maret 2012.

Biaya operasional untuk periode 31 Maret 2012, menurun sebesar 20% menjadi Rp.3,1 Miliar dibandingkan dengan periode yang berakhir 31 Maret 2011 sebesar Rp.3.9 Miliar dikarenakan penurunan biaya penyusutan dan jasa konsultan. Biaya Penyusutan sebesar Rp 1,1 Miliar menyumbang 40% dari total biaya operasional pada laporan keuangan tahun ini. Kasus hukum yang telah terselesaikan tahun lalu, menyebabkan biaya konsultan turun sebesar 31% di tahun ini. Demikian pula penurunan sebesar 70% atas biaya listrik, telepon dan air karena penyewaan sebagian properti di Surabaya.

Untuk tahun yang berakhir 31 Maret 2012, perusahaan mengalami kerugian sebesar Rp.1.9 Miliar, dibandingkan dengan periode yang berakhir 31 Maret 2011, perusahaan kerugian sebesar Rp 2,9 Miliar

Tanpa Biaya Penyusutan, perusahaan membukukan kerugian untuk tahun ini sebesar Rp 786 Juta dibandingkan kerugian sebesar Rp 1,49 Miliar di tahun sebelumnya. Tanpa biaya penyusutan serta biaya penghapusan, perusahaan mencatat kerugian sebesar Rp 290 Juta untuk tahun ini dibandingkan kerugian

income is earned from providing advisory services to its Parent and Group companies.

It has also earned a Rental Income of IDR 150 Million from renting out a part of its Surabaya Property from 1st October 2011 till 31st March 2012.

Operational cost for the period of 31<sup>st</sup> March 2012, decreased by 20% to be Rp.3,1 Billion compared to the period ending 31<sup>st</sup> March 2011 of Rp.3.9 Billion due to decrease in Depreciation Expenses and Consultant fees. The depreciation amounting to IDR 1.1 Billion contributes to the 40% of total Operating Expenses for the current Financial Year. As Legal cases were over last year, the Consultant Fees reduced by 31% this year. There is also a significant savings due to rental of part of Surabaya Premises in Electricity, Telephone and Water expenses by 70%.

For year ended 31<sup>st</sup> March 2012, the Company has incurred loss of Rp.1,9 Billion, compared to the period ended 31<sup>st</sup> March 2011 with loss of Rp. 2,9 Billion.

Excluding the Depreciation, the Company has incurred a loss of IDR 786 Million for the current year as against a loss of IDR 1,49Billion for the previous year. Excluding the depreciation and the write offs, the Company has incurred a loss of IDR 290 Million for the current year as against a loss of IDR 1,49 Billion for the previous year.

sebesar Rp 1,49 Miliar di tahun sebelumnya.

**KEBIJAKAN DEVIDEN**

Kebijakan dividen adalah Perusahaan membayar dividen sedikitnya sekali setahun, dengan persyaratan sebagai berikut:

**DIVIDEND POLICY**

The Company's dividend policy has been to pay dividend at least once a year subject to the following:

Laba Bersih Sesudah Pajak/ Net Profit after tax		Ratio
Sampai dengan Rp. 10.000.000.000	Up to Rp.10Billion	30%-35%
Lebih dari Rp.10.000.000.000	Above Rp. 10Billion	36%-40%

Dividen yang dinyatakan akan didasarkan atas keuntungan perusahaan pada tahun berjalan, tanpa mempengaruhi hak-hak pemegang saham dalam Rapat Umum Tahunan untuk menyetujui dividen yang dibayarkan.

The dividend to be declared would be based on the Net Profit of the current year, without impairing the rights of the shareholders in the Annual General Meeting to approve the dividend paid.

Tahun Buku - Year	Deviden Kas/Saham(Rp) Cash Dividend/shares	Laba(Rugi) Bersih Sesudah Pajak (Rp) /Net Profit (Loss) after tax	Jumlah Deviden (Rp)/ Dividend amount	Persentase dari laba bersih (Rp)/Percentage of net profit
2008	NIL	(2.126.229.079)	NIL	NIL
2009	NIL	2.137.512.094	NIL	NIL
2010 (31 Mar)	NIL	(442.724.228)	NIL	NIL
2011 (31 Mar)	NIL	(2.935.304.341)	NIL	NIL
2012 (31 Mar)	NIL	(1.918.798.732)	NIL	NIL

**PROSPEK USAHA/ BUSINESS PROSPECTS**

Perusahaan mengubah bidang usaha utamanya pada Rapat Umum Pemegang Saham Luar Biasa tanggal 16 September 2011 ke perdagangan, jasa konsultasi, impor dan ekspor di bidang pertambangan dan energi.

The Company changed its Main Line of Business in the Extraordinary General Meeting of Shareholders held on 16<sup>th</sup> September, 2011 to trade, consulting services, import and export in the fields of mining and energy.

Perusahaan sesuai dengan kegiatan usaha tersebut memiliki beberapa pilihan usaha di bidang pertambangan yang mencakup eksplorasi dan eksploitasi di pertambangan batu bara dan mineral lainnya, investasi di infrastruktur terkait dengan pertambangan, perdagangan batubara dan mineral lainnya, memiliki dan mengoperasikan pembangkit listrik, jasa konsultasi teknis dan manajemen di sektor energi.

The Company in line with its objects has various options of looking into a venture in mining which includes the exploration and exploitation in coal mining and other minerals, investments in the infrastructure related to mining, trading in coal and other minerals, owning and operating the power plants, engineering, technical and management advisory services in energy sector.

Produksi batu bara di Indonesia dilaporkan telah meningkat sebesar 34.4 persen menjadi 371 juta ton pada tahun 2011 jika dibandingkan dengan 2010. Hampir 78 % batu bara yang diproduksi di Indonesia diekspor ke negara seperti Cina, Jepang, Korea dan India. Peraturan Pertambangan Indonesia juga mengalami perubahan yang sangat cepat, sehingga menimbulkan ketidakpastian bagi investor asing. Akan tetapi, hal ini juga memberikan kesempatan untuk menawarkan jasa konsultasi berkaitan dengan perkembangan terbaru termasuk peraturan baru di sektor tersebut. Selain itu, perusahaan melihat masa depan yang baik dalam penyediaan jasa pendukung dan infrastruktur untuk mendukung industri pertambangan batubara.

Indonesian coal production is reported to have increased 34.4 percent to 371 million tons in 2011 compared to 2010. Nearly 78% of the coal produced in Indonesia is exported to countries like China, Japan, Korea and India. Indonesian Mining regulations have also been undergoing rapid changes, thus creating uncertainties for overseas investors. This also presents an opportunity in offering advisory services in relation to latest developments in the sector including the new regulations. Besides this, the Company sees a great future in the support services and infrastructure support to coal mining industry.

Begitu juga halnya, sejalan dengan pertumbuhan ekonomi, maka kebutuhan listrik berkembang pesat

Similarly, keeping pace with the growing economy, the demand for electricity is growing rapidly in

di Indonesia. Dengan demikian, Perusahaan melihat sektor listrik menjadi salah satu bidang yang memberikan harapan untuk menawarkan jasa dan/atau untuk melakukan investasi. Namun, karena sektor ini sangat padat modal dengan periode yang sangat lama, Perusahaan akan sangat hati-hati dalam merencanakan strategi jangka panjang untuk sektor ini.

Indonesia. The Company thus sees power sector to be one of the promising area to offer its services and/or to make investments. However, the sector being capital intensive with long gestation period, the Company would need to carefully plan its long-term strategy for these sectors.

**STRUKTUR ORGANISASI / STRUCTURE ORGANIZATION**

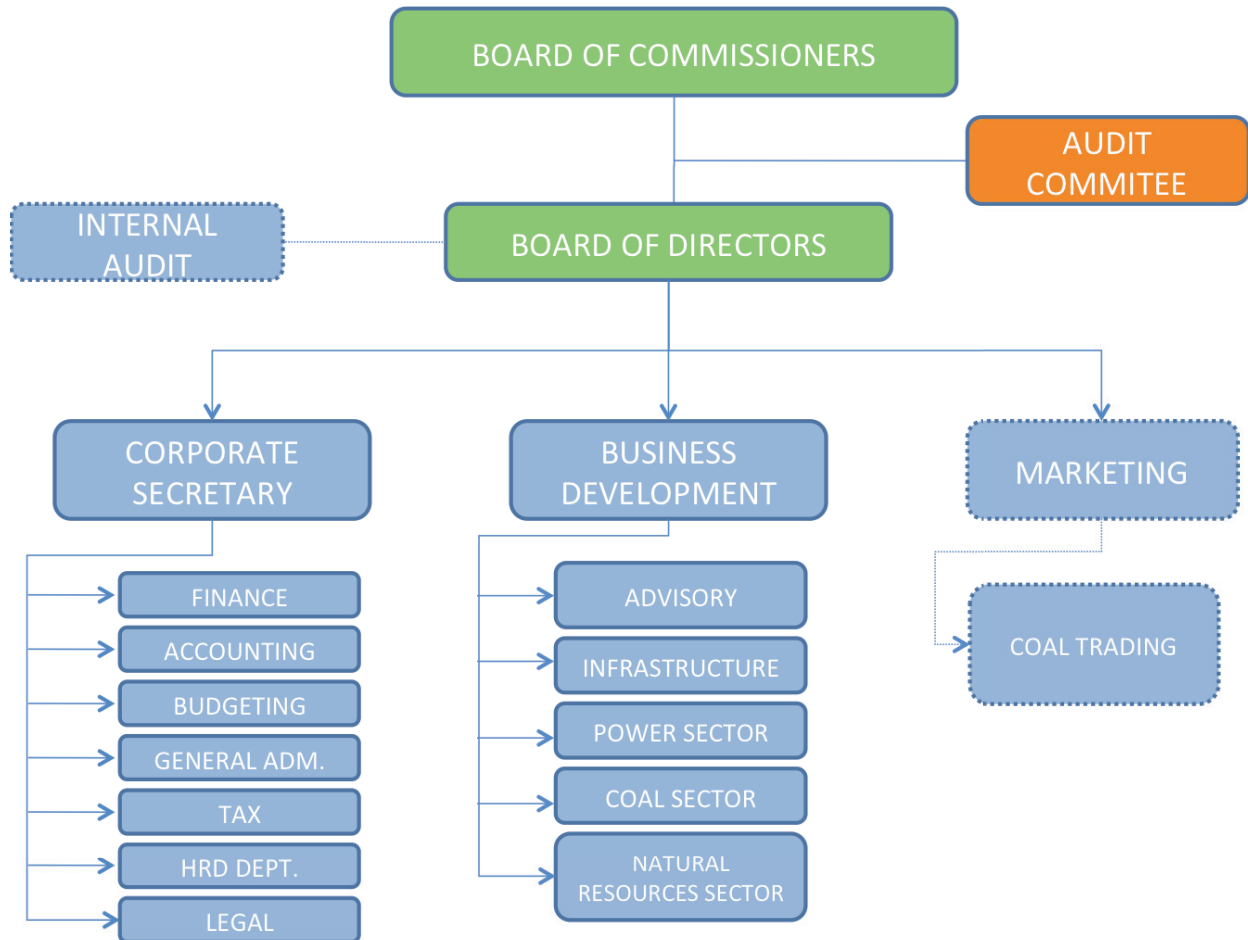

LAPORAN KEUANGAN / FINANCIAL STATEMENTS AS AT 31 MARCH 2012 AND 2011